

**LA FORMACIÓN EN EMPRENDIMIENTO SOSTENIBLE DESDE LA ECOLOGÍA INTEGRAL.
UNA PROPUESTA PARA SU IMPLEMENTACIÓN EN EL CENTRO JAVERIANO DE EMPRENDIMIENTO.**



Pontificia Universidad
JAVERIANA
Bogotá

Trabajo de Grado
Maestría Gerencia de la Sostenibilidad

Lyda Jacqueline Alarcón Cruz
Benjamín Alexander Cruz Ruiz

CUIDADO DE LA CASA COMÚN DESDE LA ECOLOGÍA INTEGRAL

Muchas cosas tienen que reorientar su rumbo, pero ante todo la humanidad necesita cambiar. Hace falta la conciencia de un origen común, de una pertenencia mutua y de un futuro compartido por todos. Esta conciencia básica permitiría el desarrollo de nuevas convicciones, actitudes y formas de vida. Se destaca así un gran desafío cultural, espiritual y educativo que supondrá largos procesos de regeneración.

Franciscus

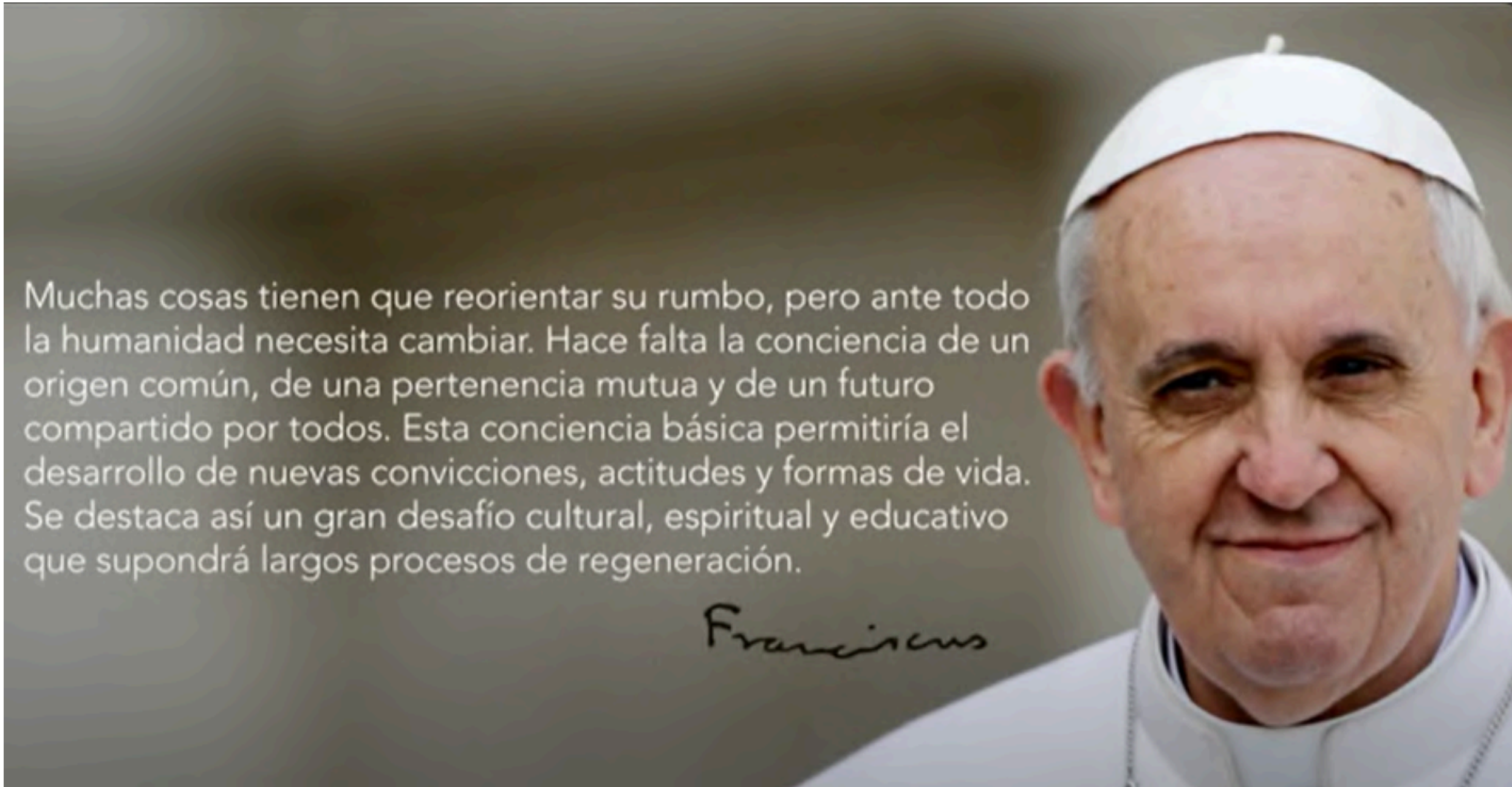

Pontificia Universidad
JAVERIANA
Bogotá



cosmos
JAVERIANA
SOSTENIBLE

academia·cultura·campus

<https://www.youtube.com/watch?v=sNHUiaywyU0>

hasta el minuto 2:05

Objetivos específicos

- Establecer las relaciones entre las dimensiones de la ecología integral y la formación universitaria en emprendimiento sostenible.
- Determinar cómo desde el CJE y desde los emprendedores que han sido formados allí se entienden las dimensiones de la ecología integral.
- Incorporar la ecología integral en la formación dada en cada una de las líneas de trabajo del CJE.



Marco teórico

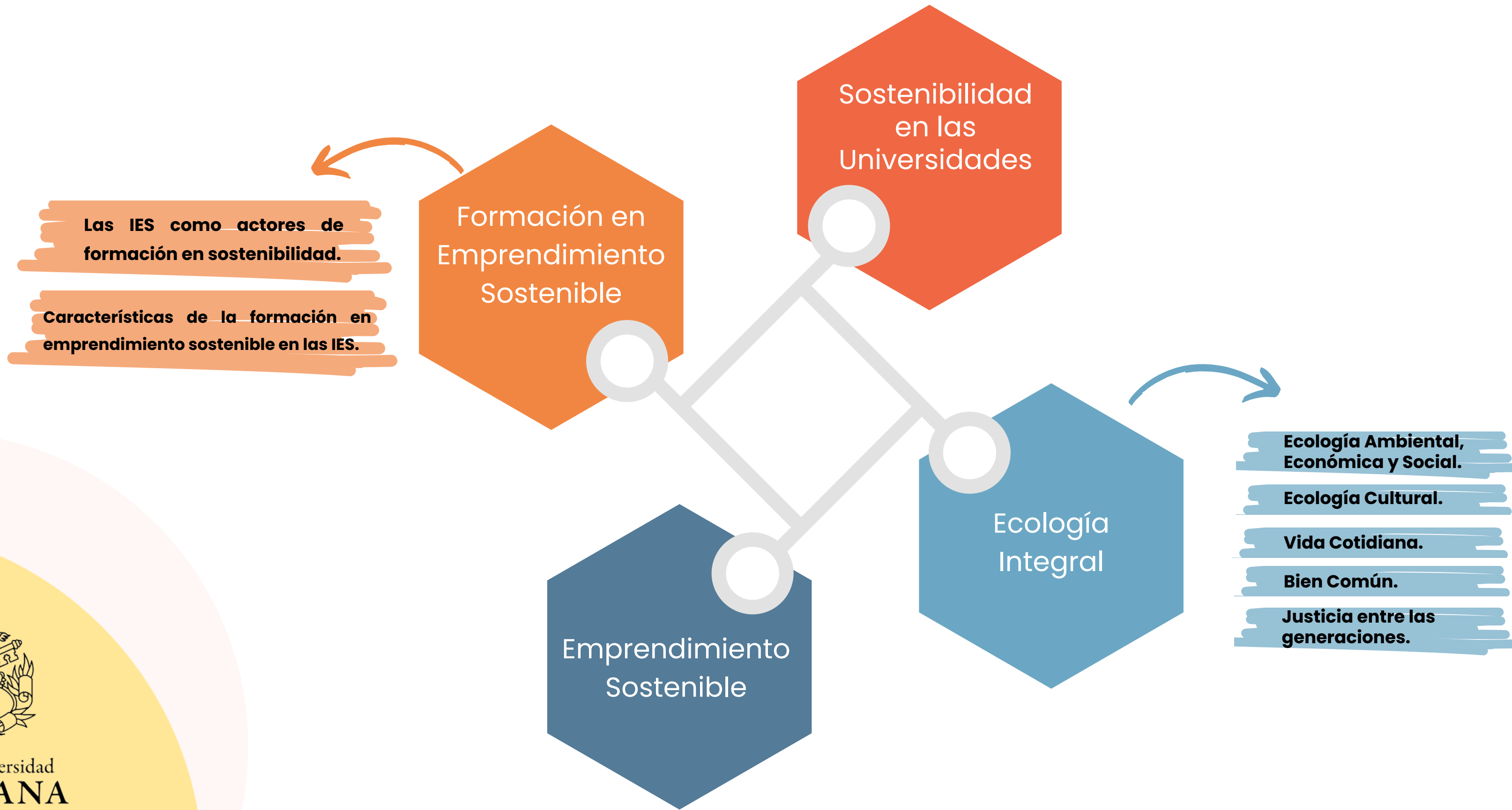

Dimensiones de la ecología integral



Ecología Ambiental, Económica y Social

No hay dos crisis separadas, una ambiental y otra social, sino una sola y compleja crisis socio-ambiental. Mirada más integral e integradora.



Ecología Cultural

Recuperar las riquezas culturales producidas por la humanidad e integrarlas en un sentido más amplio en la sociedad actual.



Vida Cotidiana

Mejorar la calidad de vida de las personas, esto implica que el entorno donde vive cada ser humano sea analizado de forma integral.



Bien Común

La ecología integral es inseparable de la noción de bien común, un principio que cumple un rol central y unificador en la ética social.



Justicia entre las generaciones

El ambiente se sitúa en la lógica de la recepción. Es un préstamo que cada generación recibe y debe transmitir a la generación siguiente.

Las dimensiones de la ecología integral tienen inmersos los elementos de la sostenibilidad.

Enfoque de sostenibilidad abordado desde el cuidado de la casa común que es el fundamento de la ecología integral.

Resultados

Sinergia entre los emprendimientos

Oportunidad de cocrear y complementarse.

Reconocimiento de problemáticas en los emprendimientos, alternativas de apoyo, independiente del sector de la economía.

Valor compartido

Interés de los emprendedores por conocer la ecología integral

El bien común es la principal dimensión.

Los emprendimientos han abordado algunas de estas dimensiones, pero no los asociaban a estos conceptos.

Cuestionamiento impactos de su modelo de negocio.

Interés cuidado de la naturaleza.

Ecología integral en los emprendimientos

Transversal líneas de trabajo CJE.

No debería salir un emprendedor sin que se le explique que es la ecología integral (conscientes).

Cuantificar la huella.

Cuidar la manera de incorporar la Ecología Integral para ser competitivo.

Formación en temas de sostenibilidad ofrecida por el CJE

Clave en la formación es la innovación y el uso de la tecnología

Metodología experiencial - vivencial.

Dimensión ética y humana.

El emprendedor esta inmerso en un entorno amplio e insostenible.

Oportunidades laborales. Redes de emprendimientos en Ecología integral.

En el momento que apropien las dimensiones de la ecología integral identificarán un elemento diferenciador que aportará valor a sus emprendimientos

Acompañar al emprendedor en la estructuración de los modelos de negocios haciéndolos conscientes de los impactos que pueda generar su emprendimiento para diagnosticar, mitigar o compensar y así aportar a la transformación de los sistemas insostenibles.

El abordaje de la ecología integral al darse de manera transversal se ofrecerá en todas las líneas de trabajo del CJE.



Ruta incorporación de la ecología integral en la formación del CJE

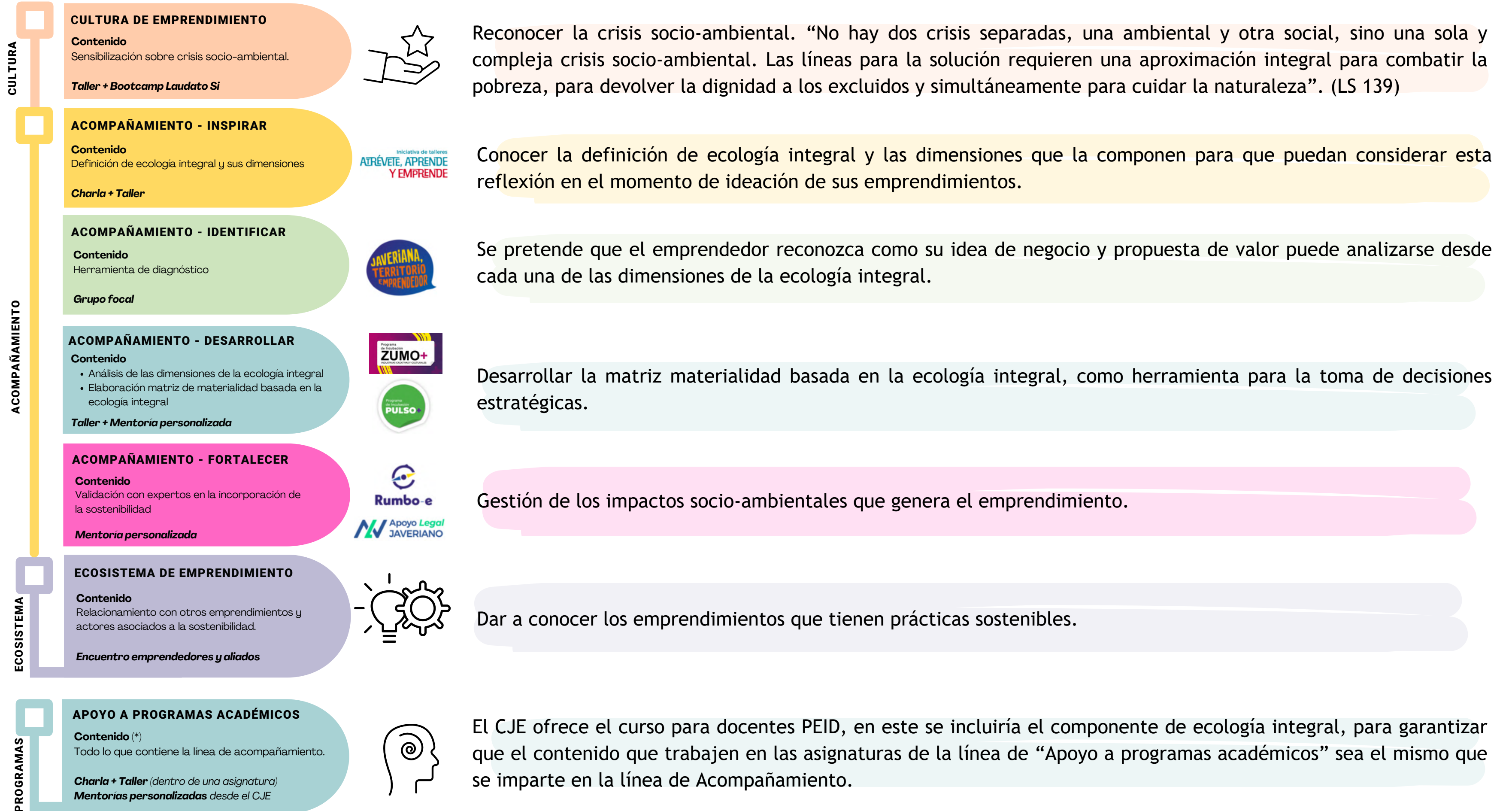

Caso de Atajo



Idea inicial de emprendimiento:
Cultivo, producción y comercialización
de café (empresa familiar)



Pontificia Universidad
JAVERIANA
Bogotá

El café, nuestro primer lienzo alternativo

Evolución idea de emprendimiento

María Camila Chávez Torres
Comunicadora Social

 @atajocafe
 atajocafe@gmail.com



Pontificia Universidad
JAVERIANA
Bogotá

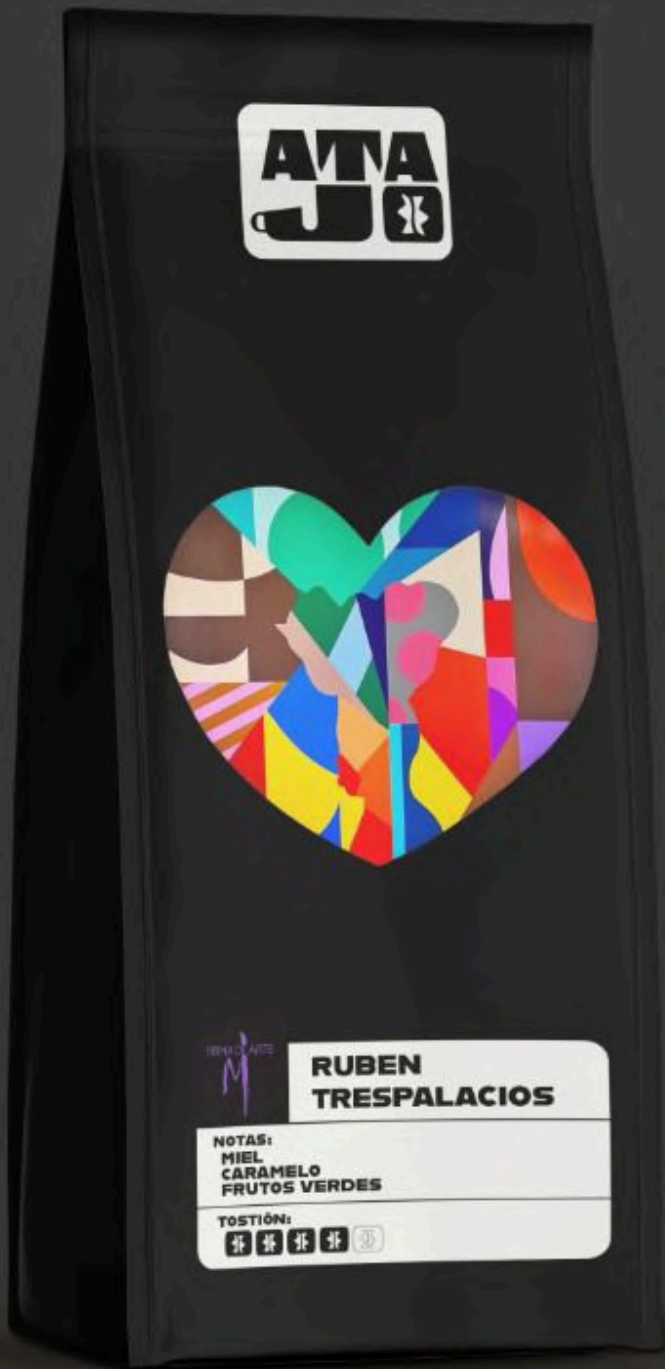

500GR

EDICIÓN
**RUBEN
TRESPALACIOS**

CON APOYO DE FIRMA DE ARTE GALERÍA

EN CAFÉ ATAJO, DESDE UN INICIO HEMOS TENIDO EL SUEÑO DE APOYAR A LOS ARTISTAS EN SU CAMINO A LA VISIBILIDAD. DE LA MANO CON FIRMA DE ARTE GALERÍA, UNA EMPRESA QUE TRABAJA POR LA INDUSTRIA DEL ARTE Y LA CULTURA DE BOGOTÁ. JUNTOS CREEMOS EN EL PODER DEL ARTE PARA INSPIRAR Y TRANSFORMAR.

EL DISEÑO DE ESTE EMPAQUE ES UN ENCUENTRO DE DOS MUNDOS: EL ARTE Y EL CAFÉ; POR ESO, NOS ENORGULLECE PRESENTAR EL TRABAJO DE **RUBEN TRESPALACIOS**, QUIEN A TRAVÉS DE SU VISIÓN, TRANSFORMA LAS EMOCIONES EN ARTE, UTILIZANDO PATRONES VIBRANTES Y COLORIDOS EN SUS OBRAS, REFLEJANDO MUCHA ENERGÍA Y FELICIDAD.

SIGUE SU TRABAJO: **@RUBEN3PA**



@FIRMADEARTE
CALLE 72A #22-58
CEL. 321 346 9907



INICIATIVA POR:
@ATAJO.CAFE
CEL. 320 854 5794

EMPAcado POR TRITOCAFÉ S.A.S
FINCA SANTA MONICA, TENA, CUNDINAMARCA
REGISTRO SANITARIO NSA-000647-2020
COLOMBIA 57-320 854 5794



GRACIAS



Pontificia Universidad
JAVERIANA
Bogotá